PRACE REMONTOWO-INWESTYCYJNE - 2019 r.

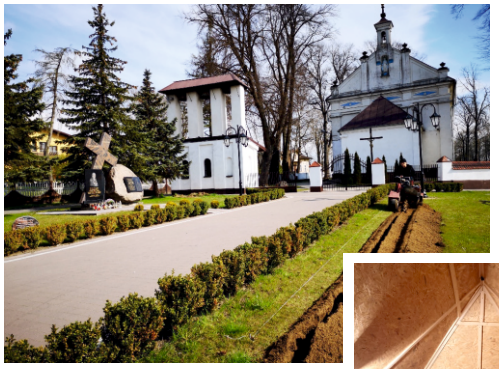

OPIEKUN

Kwartalnik parafii pw. Św. Józefa Oblubieńca NMP w Makowiskach *NUMER 1 (17) kwiecień 2019*

Drodzy Czytelnicy,

Z okazji Uroczystości Zmartwychwstania Pańskiego składam Wam najlepsze życzenia świąteczne. Niech radość Wielkiej Nocy zagości w Waszych sercach a w rodzinach zapanuje Boży pokój. Życzę zdrowia, pogody ducha oraz mocy Bożej w podejmowaniu codziennych zadań i zmaganiu się z trudami życia.

Ks. Andrzej Chrzanowski
Proboszcz

NIE MA GO TUTAJ - ZMARTWYCHWSTAŁ!

(Łk. 24, 1-12)

PRZED NAMI...

KWIECIEŃ

14.04 – Niedziela Palmowa Męki Pańskiej
18-20.04 – Triduum Paschalne
21.04 – Wielkanoc
22.04 – Poniedziałek Wielkanocny
23.04 – Uroczystość św. Wojciecha, głównego patrona Polski
28.04 – Niedziela Bożego Miłosierdzia

MAJ

02.05. – Obchody Dnia Flagi RP
03.05 – Uroczystość NMP Królowej Polski. Msza św. polowa w Patrzykowie przy krzyżu I piątek miesiąca
05.05 – Odpust w Jankach ku czci św. Stanisława BM
08.05 – Uroczystość św. Stanisława BM - głównego patrona Polski
10.05 – Spowiedź przed I Komunią św.
12.05 – Pierwsza Komunia św. (godz. 10.00) Niedziela Dobrego Pasterza
16.05 – Pielgrzymka dzieci pierwszokomunijnych
19.05 – Obchody Dnia Matki w domu paraf.
28.05 – 25 r. śmierci ks. Kazimierza Mądrego

CZERWIEC

01.06 – Ogólnopolskie Spotkanie Młodych - Lednica 2000
02.06 – Wizytacja kanoniczna parafii Dzień Dziękczynienia, Święto Opatrzności Bożej
05.06 – Msza św. z udziałem księży obchodz. 23. rocznicę Święceń Kapłańskich
07.06 – I piątek miesiąca
08.06 – Święcenia Kapłańskie w Archikatedrze
09.06 – Zesłanie Ducha Świętego
11.06 – Rozp. prac remont. przy kościele
20.06 – Uroczystość Bożego Ciała
22.06 – Zakończenie roku szkolnego
28.06 – Zakończenie Oktawy Bożego Ciała. Msza Prymicyjna ks. Marka Szczepańczyka
30.06 – 09.07 – Pielgrzymka parafialna do Chorwacji

MODLITWY O URODZAJE 2019

Makowiska – 25.04
Nowe Gajęcice – 26.04
Patrzyków – 3.05
Podładzin – 15.05
Czerkiesy – 20.05
Podmurowaniec – 30.05
Stare Gajęcice – 31.05
Janki – 10.06
Ładzin – 10.06

MSZE ŚW. W KAPLICZCE W PATRZYKOWIE

22 czerwca, 13 lipca, 3 sierpnia, 17 sierpnia, 14 września 2019 r.

„DAR BYCIA KOBIETĄ"

23 marca br., odpowiadając na zaproszenie Akcji Katolickiej z Częstochowy, grupa wiernych z naszej wspólnoty parafialnej wzięła udział w sympozjum pt. „Dar bycia kobietą", które odbywało się w gmachu Wyższego Seminarium Duchownego. Rozpoczęliśmy od Mszy Świętej, uroczyście sprawowanej przez Ks. biskupa Andrzeja Przybylskiego. W drugiej części spotkania odbywającej się na auli, mogliśmy wysłuchać niesamowitych konferencji zaproszonych gości: p. Dominiki Figurskiej – aktorki i dziennikarki telewizyjnej, p. dr Katarzyny Kwareckiej –międzynarodowej klasy specjalistki medycyny estetycznej oraz p. Małgorzaty Nawrockiej – dziennikarki, pedagog, autorki kilkudziesięciu książek. Prelegentki podzieliły się ze słuchaczami krótką historią swojego życia oraz ukazały, jak wiara w Pana Boga pomaga im w walce o drugiego człowieka i wartości chrześcijańskie. Spotkanie zakończyło się poczęstunkiem oraz zwiedzaniem budynku seminarium. (red.)

"HERODY" W DOMU PARAFIALNYM

Znakomitą okazję do integracji międzypokoleniowej stanowiło spotkanie opłatkowo-kolędowe, które odbyło się w Niedzielę Chrztu Pańskiego w domu parafialnym Arka. Spotkanie rozpoczęło przedstawienie dzieci ze Szkoły Podstawowej w Makowiskach, prezentujące zgromadzonym humorystyczne jasełkowe scenki przygotowane przez p. Zofię Hamarę. Następnie wszyscy zasiedli do świątecznie przygotowanych stołów. W dalszej części spotkania członkowie Klubu Seniora przygotowali dla zebranych niespodziankę – zaprezentowali jasełka. Aktorzy w wieku od 60 do 90 lat, wcale niełatwy program artystyczny wykonali z zaangażowaniem i pasją. Piękne stroje, scenografia, rekwizyty oraz ciekawy scenariusz sprawiły, że spotkało się ono z wielkim uznaniem i gromkimi brawami zebranych. (red.)

JASEŁKA W SZKOLE

Tradycyjnie w niedzielę przed świętami Bożego Narodzenia, w naszej szkole podstawowej im. Jana Brzechwy odbyły się Jasełka, podczas których uczniowie przypomnieli widzom wydarzenia sprzed ponad dwóch tysięcy lat, kiedy to w Betlejem narodził się Jezus Chrystus, a okrutny król Herod w obawie przed utratą władzy czyhał na jego życie. Dzieci wykazały się ogromnym talentem aktorskim, wcielając się w role Maryi, Józefa, aniołów, pasterzy i Mędrców, oddając tym samym klimat tamtych wydarzeń. Uroku inscenizacji dodały pastorałki w wykonaniu najmłodszych uczniów. Jasełka były połączone ze świątecznym kiermaszem i słodkim poczęstunkiem. Stroiki i ozdoby choinkowe, które były w sprzedaży, zostały wykonane przez samych uczniów. Natomiast ich rodzice zajęli się przygotowaniem ciast. Przedstawienie Jasełkowe poprzedził występ Orkiestry Dętej Cementowni „Warta" pod batutą p. kapelmistrza Artura Szczęsnego, która zaprezentowała swój nowy repertuar. (red.)

STATYSTYKI PARAFIALNE

Sakrament Chrztu

Przez Sakrament Chrztu Świętego do wspólnoty Kościoła zostali przyjęci:

Franciszek (13.01)
Zofia (27.01)
Wojciech (31.03)
Maja (07.04)
Sandra (07.04)
Julia (14.04)

Po wieczną nagrodę do Domu Ojca odeszli:

Janina Cieślak, ur. 1930 (†07.01)
Jan Wojtasik, ur. 1949 (†26.01)
Grażyna Szewczyk, ur. 1954 (†28.01)
Helena Młynarczyk, ur. 1928 (28.01)
Leszek Sobera, ur. 1966 (†17.02)
Walenty Pryciak, ur. 1956 (†03.03)
Ryszard Bojór, ur. 1948 (†15.03)

Wieczny odpoczynek racz im dać, Panie...

Sakramentalny związek małżeński zawarli:

Zbigniew i Monika (02.03)

SEMINARIUM - SERCE DIECEZJI

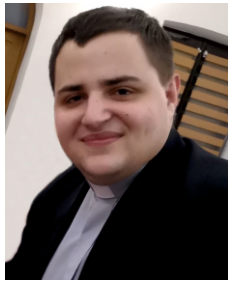

Historia Wyższego Seminarium Duchownego Archidiecezji Częstochowskiej liczy już 93 lata. W tym niezwykłym miejscu swoje przygotowania do pracy duszpasterskiej przeszły setki osób powołanych do kapłaństwa.

Seminarium swoje istnienie zawdzięcza powołaniu do życia przez papieża Piusa XI w 1925 roku diecezji częstochowskiej, której pierwszym biskupem został ks. dr. Teodor Kubina (1880-1951). Biskup ten utworzył Wyższe Seminarium Duchowne i zlokalizował je w Krakowie przyłączając do Wydziału Teologicznego Uniwersytetu Jagiellońskiego. Pierwsi kandydaci pojawili się już 2 października 1926 roku. Rozpoczęli studia na Uniwersytecie, a ich domem stał się klasztor ojców Bernardynów. Przy pomocy i wsparciu finansowym wiernych i duchowieństwa diecezji częstochowskiej został wybudowany nowy budynek przy ulicy Bernardyńskiej, w którym klerycy zamieszkali już w 1930 r. Decyzją trzeciego ordynariusza diecezji – bp Stefana Bareły – w 1983 roku rozpoczęła się budowa nowego gmachu seminarium w Częstochowie przy ulicy św. Barbary. Siedziba Wyższego Seminarium Duchownego została do niego przeniesiona w 1991 roku. Nowy budynek został poświęcony przez papieża Jana Pawła II w dniu 15 sierpnia 1991 roku, w czasie obchodów Światowych Dni Młodzieży. Na tej uroczystości zgromadziło się kilka tysięcy osób. Wśród nich byli uwcześni przełożeni i alumni WSD, księża i siostry zakonne. Nie zabrakło również osób świeckich. Wszystkich przybyłych witał napis „Salve in Domino" (Witaj w Panu), który do dziś pozdrawia odwiedzających to miejsce.

Pierwszy budynek WSD przy ul. Bernardyńskiej 3 w Krakowie

Budynek Seminarium w Częstochowie

Diakon Marek Szczepańczyk

CZĘSTOCHOWSKA DOLINA MIŁOSIERDZIA

Kopuła nowego kościoła w Dolinie Miłosierdzia

Pod koniec marca grupa naszych parafian miała okazję nawiedzić Sanktuarium Bożego Miłosierdzia w Częstochowie. Tutaj, na zachodnim zboczu Jasnej Góry, w 1949 r. Księża Pallotyni wybudowali kościół. W czasie uroczystości poświęcenia świątyni ordynariusz częstochowski bp Teodor Kubina wypowiedział słowa: „To miejsce niech służy Miłosierdziu Bożemu w cieniu Jasnogórskiej Pani. Każdy kto nawiedzi ten kościół, niech dozna w sposób szczególny Miłosierdzia Bożego". W 1952 r. umieszczono w głównym ołtarzu obraz Jezusa Miłosiernego, namalowany przez artystę malarza Adolfa Hyłę z Krakowa (tego samego, który malował obraz znajdujący się w kaplicy klasztornej Zgromadzenia Sióstr Matki Bożej Miłosierdzia w krakowskich Łagiewnikach). Figura Jezusa Miłosiernego jest darem Kościoła z Meksyku dla Kościoła w Polsce. Obecnie do Sanktuarium przybywają pielgrzymi z Polski i świata, co potwierdzają to liczne wota umieszczone przy obrazie Jezusa Miłosiernego. Pallotyni z Doliny Miłosierdzia prowadzą ośrodek pomocy charytatywnej, wydający posiłki ubogim oraz przychodnię lekarską. Pielgrzymi z Makowisk nawiedzili nowopowstałą świątynię, gdzie jako jedni z pierwszych mogli podziwiać piękne nowe mozaiki ukazujące sceny z Pisma Świętego, których autorem jest o. Marco Rupnik jezuita pochodzący ze Słowenii, znany artysta i teolog. Jego dzieła mogliśmy już wcześniej oglądać podczas parafialnych pielgrzymek do Włoch (krypta św. Ojca Pio w Bazylice w San Giovanni Rotondo), do Francji (mozaiki na fasadzie bazyliki Matki Bożej w Lourdes) i do Krakowa (wnętrze kościoła górnego w Sanktuarium św. Jana Pawła II w Łagiewnikach). (red.)

Wnętrze Świątyni

„OSTATKI" I DZIEŃ KOBIET W KLUBIE SENIORA

W ostatnią niedzielę karnawału odbyło się „ostatkowe" spotkanie w parafialnym Klubie Seniora. Rozpoczęliśmy tradycyjnie mszą św., a potem nastąpił czas wspólnego biesiadowania. Specjalnym gościem spotkania był zespół folklorystyczny Nutki z terenu woj. świętokrzyskiego. Swoją obecnością zaszczycił nas także burmistrz Pajęczna p. Piotr Mielczarek, który w przededniu Święta Kobiet złożył wszystkim paniom serdeczne życzenia i przekazał słodkie upominki. Nie zawiedli także nasi panowie. Na samym początku, w imieniu męskiej części Klubu, życzenia wierszem mówione złożył p. Jarosław Balcerzak, który wystąpił w asyście elegancko ubranych kelnerów 60+ podających paniom szampana i wręczających kwiaty. Trwające kilka godzin spotkanie umilała muzyka na żywo, a wspólny śpiew animował chór pod egidą p. Bogdana Kuli. (red.)

REKOLEKCJE WIELKOPOSTNE 2019

Tegoroczne rekolekcje wielkopostne poprowadził ks. dr Grzegorz Szumera, rektor Wyższego Seminarium Duchownego Archidiecezji Częstochowskiej. Kaznodzieja przypomniał nam prawdę o tym, jak ważną rolę w naszym życiu odgrywają sakramenty, szczególnie sakrament Pokuty i pojednania, Eucharystii i Małżeństwa. Mówiąc do młodzieży, ks. rektor poruszył m.in. temat wolności, poprawnie i błędnie, rozumianej, zaś uczniowie Szkoły Podstawowej mogli usłyszeć zachętę do systematycznego udziału w Eucharystii, która jest najcenniejszym skarbem każdego chrześcijanina. (red.)

ODPUST PARAFIALNY KU CZCI ŚW. JÓZEFA

19 marca przeżywaliśmy Uroczystość ku czci Świętego Józefa Oblubieńca NMP, który patronuje naszej parafii.
W uroczyście sprawowanej Mszy odpustowej wzięli udział wierni oraz księża z naszego dekanatu. Homilię, w tym szczególnym dniu, skierował do nas ks. dr Grzegorz Szumera. Poranna msza św. w intencji zmarłych, którzy nosili imię Patrona parafii zgromadziła liczne grono wiernych, natomiast po

uroczystej Sumie, tradycyjnie, odbyła się procesja wokół kościoła. Wszystkim, którzy skorzystali w tym dniu z łaski jaką daje nam Bóg i owocnie przeżyli dzień odpustu, składam wielkie Bóg zapłać.(red.)

JAK KSIĄDZ IGNACY BORZĘCKI BRONIŁ PARAFII W MAKOWISKACH

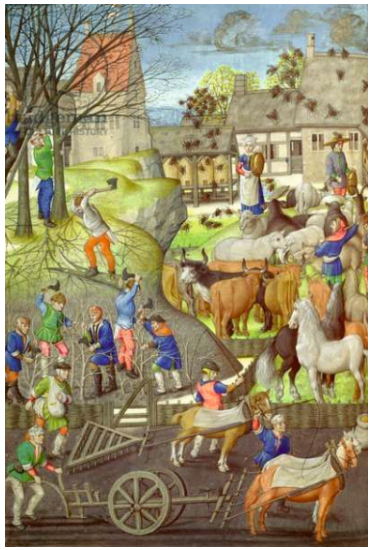

W początkach XIX wieku zaistniały próby, ze względu na to, że [istniejący drewniany] kościół znajdował się w lichym stanie, parafię przenieść do Pajęczna lub do Wąsosza. Za duszpasterzowania Ks. Ignacego Borzęckiego w roku 1820 zjechała do Makowisk komisja w celu opisania stanu kościoła parafialnego, celem dołączenia go innym sąsiednim kościołom. Czuły ten pasterz o dobro owieczek duchowe i doczesne, troskliwy o chwałę Bożą, zmartwiony podjętą decyzją, podał swoje uwagi, którymi dowodził, że kościół parafialny w Makowiskach nie może być przyłączony bez nadwyrężenia sprawiedliwości do innych kościołów. Uwagi jego były następujące:

Kościół parafialny w Makowiskach leży w środku, między kościołami Pajęczno i Wąsosz. Parafia Pajęczno liczy przeszło 3000 dusz. Do tak licznej parafii dołączyć parafię Makowiska, liczącą 1394 dusz, w której niektóre wioski o kilka kilometrów odległe są do Pajęczna. Co to za ogrom pracy i ciężar włożony na barki proboszcza w Pajęcznie? Co to za niedogodność dla biednego ludu? Celem jest rządu, aby włościanie byli oświeceni. Gdzież włościanin może powziąć prawdziwe oświecenie, gdzie mu stosowniejsza bywa wskazywana droga prowadząca do wiecznej i doczesnej szczęśliwości jak nie w kościele? Wieśniak cały tydzień w pocie czoła pracuje, nie będzie w stanie albo mu się nie będzie chciało po takowym utrapieniu iść o milę lub dwie do kościoła dla słuchania nauki. Pajęczno jest miasteczkiem. Idąc do kościoła w miasteczku, zachęcony licznymi atrakcjami, po ukończeniu nabożeństwa dla czasowego rozweselenie się zostawi w miasteczku całą tygodniową pracę.

Jeżeli chodzi o kościół w Wąsoszu, to kościół ten znajduje się w obwodzie wieluńskim, a parafia Makowiska w obwodzie piotrkowskim - co za sprzeczność w dopełnieniu dla pasterza rozporządzeń rządowych w oddawaniu z jednej parafii do dwóch obwodów raportów, w odbieraniu od dwuobwodowych komisarzy różnych zaleceń i odczytywanie ich. Mimo jednak, iż niektóre wsie należące do parafii Makowiska są bliższe kościoła w Wąsoszu, jak na przykład Patrzyków leżący pod samym Wąsoszem, ale oddziela go rzeka Warta, której wylew nagle i często się trafia. Ot, nawet w tych dniach tak gwałtowny i wielki jest wylew, że na żaden sposób z tej strony rzeki mimo mostu nie

można się dostać do Wąsosza, a ludzie z Wąsosza i innych wiosek za rzeką leżących w dniu wczorajszym wyszedłszy na jarmark do Brzeźnicy, wracając nad wieczorem już się do domów swych z powodu wylewu rzeki, przedostać nie mogli i błąkają się po Patrzykowie należącym do Parafii Makowiska. Można więc, dołączając parafię Makowiska do Wąsosza, lud na takowe niebezpieczeństwa narażać?!

Był również projekt, w dwa lata później znieść kościół w Makowiskach i Dworszowicach, obie parafie połączyć we wsi Gajęcice i pobudować nowy kościół. Zamiary te zostały tylko projektami dzięki Księdzu Ignacemu Borzęckiemu, który w tym czasie był proboszczem w Makowiskach. Nie doszło do zniesienia parafii.

Po Ks. Borzęckim, proboszczem w Makowiskach został w roku 1826 Ks. Romanowski. On to pomyślał o budowie nowego kościoła. Jego staraniem i dzięki ofiarności parafian został wybudowany nowy kościół pod wezwaniem Św. Bartłomieja, który istnieje do czasów obecnych. Początkowo projektowano wybudować kościół za wsią, po lewej stronie drogi wiodącej do Pajęczna, jednak bliższe badania wykazały, iż jest tam nieodpowiedni teren pod budowę kościoła. Specjalna komisja, złożona z fachowców wydała opinię, że nie ma odpowiedniejszego, dogodniejszego i trwalszego gruntu pod budowę nowego kościoła od tego, na którym obecnie kościół stoi. Władze kościelne i rządowe przychylił się do zdania tejże komisji i przeznaczyły plac, na którym stary kościół stoi pod budowę nowego kościoła. Wybudowania kościoła podjął się p. Podgórski, dzierżawca dóbr rządowych w Makowiskach, za sumę 88786 zł. Budowę kościoła rozpoczęto 5 stycznia 1837, a 13 sierpnia tegoż roku został poświęcony kamień węgielny. Budowę kościoła ukończono zupełnie w roku 1841 i w tym roku kościół został poświęcony. Kościół został zbudowany w kształcie prostokąta, jednonawowy z kruchtą do południa zakrystią do zachodu, a po stronie przeciwnej skarbiec. Sklepienie w kościele kolebkowate. Nowy kościół pokryty gontami. Na środku kościoła była drewniana wieżyczka. Kościół posiadał cztery ołtarze: Świętego Józefa, M.B. Częstochowskiej, św. Bartłomieja i Świętego Antoniego.

Po śmierci ks. Romanowskiego w roku 1869, po napadzie bandyckim ciężko zaniemógł i w krótkim czasie zmarł. Po nim zarządza parafią wikariusz z Pajęczna, Ks. Tęczyński. Jego staraniem i kosztem parafian w roku 1876 kościół został wewnątrz i zewnątrz odrestaurowany. Dachy pokryte nowymi gontami, wieżyczkę drewnianą usunięto, a w jej miejsce postawiono murowaną na frontonie kościoła, pokryto ją blachą cynkową i umieszczono w niej sygnaturkę. W czasie odnawiania kościoła pozostawiono trzy ołtarze, czwarty, Św. Antoniego został umieszczony jako zasłona ołtarza M.B. Częstochowskiej. Po odrestaurowaniu kościoła w roku 1876, został we wrześniu konsekrowany przez Biskupa Wincentego Chościak-Popiela.

Ks. Franciszek Olek

RÓŻANIEC A OBJAWIENIA MATKI BOŻEJ W LOURDES

Jak podaje wielu badaczy wydarzeń związanych z objawieniami Matki Bożej, która w 1858 r. wielokrotnie ukazywała się 14-letniej francuskiej dziewczynie, wszystko co lourdzkie, zaczęło się właśnie od różańca. Bernadeta Soubirous - bo o niej mowa - pochodziła z bardzo pobożnej choć biednej rodziny. Jej rodzice (Franciszka i Ludwik Soubirous) z powodu finansowego kryzysu podjęli decyzję o przeprowadzce całej rodziny do małego, nędznego wówczas mieszkania w Lourdes. Kiedy jej rodzice ciężko pracowali jako najemni robotnicy, Bernadecie zostaje oddane pod opiekę jej młodsze rodzeństwo. Z tego też powodu przez pewien czas nie może chodzić do szkoły i przygotowywać się do Pierwszej Komunii św. W 1855 r. podczas epidemii śmiercionośnej cholery, cierpi także jedenastoletnia Bernadeta. Choroba w postaci astmy, a później gruźlicy kości nóg rujnuje jej delikatny organizm przyczyniając się ostatecznie do tego, że umiera bardzo młodo, bo w 34-tym roku życia. Zanim to jednak nastąpi, Bernadeta doświadcza niezwykłych 18-tu spotkań z Maryją (od 11 lutego do 16 lipca 1858 r.) przy grocie Messabielle, podczas których „piękna Pani" zachęcała ją do odmawiania modlitwy różańcowej.

Procesja Różańcowa w Lourdes

We wspomnieniach samej Bernadety możemy przeczytać: Kiedy na widok objawiającej się Maryi uklękłam biorąc do ręki swój różaniec, Pani skinęła głową na znak aprobaty i sama także wzięła do rąk różaniec, który miała przewieszony przez prawe ramię. Kiedy chciałam zacząć odmawiać różaniec i próbowałam podnieść dłoń do czoła, rękę miałam jakby sparaliżowaną - i dopiero kiedy Pani się przeżegnała, ja mogłam zrobić to samo. Jednak modliłam się sama, a Pani tylko przesuwała paciorki różańca w palcach, nie mówiąc nic. Dopiero na końcu każdej dziesiątki różańca odmawiała ze mną „Chwała Ojcu..." Pierwszy raz w historii objawień Maryja pozostawiła ludziom taki znak: sama modliła się na różańcu potwierdzając przy tym, że jest on odpowiednią dla dzieci i dorosłych modlitwą. I chociaż Maryja sama nie odmawiała Pozdrowienia Anielskiego prosząc Boga o odpuszczenie popełnionej winy, to jednak mogła w milczeniu rozważać kolejne tajemnice różańca i chwalić Boga za Jego cuda i dar zbawienia. Podczas szóstego i ósmego objawienia Matka Boża podała wizjonerce szczególną intencję modlitwy, prosząc: Pokutujcie i módlcie się do Boga o nawrócenie grzeszników. To właśnie w Lourdes Maryja wyraźnie wzywała swoich czcicieli by mieli - jak Bernadeta - własny różaniec. Różaniec stanowi więc integralną część orędzia, jakie Matka Boża przekazała światu za pośrednictwem św. Bernadetty Soubirous. Poczynając od pierwszego objawienia, różaniec jest nieustan¬nie i coraz bardziej obecny w Lourdes. Tylko podczas pierwszego spotkania z Maryją dziewczyna sama odmawia różaniec. Oczywiście czyni to z wyraźną zachętą i na życzenie Matki Bożej, która zawsze ukazuje się z różańcem i razem z Bernadettą przesuwa jego białe paciorki. W następne dni do modlącej się na różańcu wizjonerki będą dołączać coraz liczniej inne osoby. Później, chociaż Bernadetty już tam nie będzie, bo wstąpi do Zgromadzenia Sióstr Miłosierdzia z Nevers, zbierający się przed grotą ludzie będą nadal codziennie modlić się na różańcu. I tak modlą się tam aż do dzisiaj, już od 161 lat.

Uczestnicy modlitwy różańcowej - Lourdes 2018

DROGA KRZYŻOWA W PLENERZE

Jak co roku, w piątek poprzedzający Niedzielę Palmową, uczestniczyliśmy w nabożeństwie Drogi Krzyżowej ulicami naszej parafii. Po Mszy Świętej wyruszyliśmy za krzyżem: Radomszczańską, Szkolną, Akacjową, by rozważać Mękę Pańską. Była to również okazja, aby ukazać, że nie wstydzimy się Chrystusa i przynależności do Jego Kościoła. W nabożeństwie udział wzięła liczna grupa Parafian. Krzyż był niesiony na zmianę przez: przedstawicieli Ochotniczej Straży Pożarnej z Makowisk i Patrzykowa, Liturgiczną Służbę Ołtarza, Żywy Różaniec, dzieci, młodzież, matki i ojców rodzin. Nasze podążanie za Panem Jezusem zakończyliśmy przed krzyżem misyjnym, gdzie zawierzyliśmy całą parafię Jezusowi – naszemu Panu i Królowi. (red.)

KĄCIK PATRIOTYCZNY
CO SIĘ WYDARZYŁO W RADOGOSZCZU?

"Tu spoczywamy zamordowani w przeddzień wolności; imiona i ciała zabrał nam ogień; żyjemy tylko w waszej pamięci; niech śmierć tak nieludzka nie powtórzy się więcej".

Więźniowie na apelu

74 lata temu, w nocy z 17 na 18 stycznia 1945 roku, na kilkadziesiąt godzin przed wkroczeniem Armii Sowieckiej do Łodzi, ewakuujący się z miasta Niemcy dokonali strasznej zbrodni na osobach przetrzymywanych w więzieniu w Radogoszczu. „Rozszerzone Więzienie Policyjne" znajdowało się w starej, wybudowanej na początku XIX w. fabryce włókienniczej Wajsa, później Samuela Abbego, położona u zbiegu obecnych ulic Zgierskiej i gen. J. Sowińskiego w Łodzi.

W związku ze zbliżaniem się frontu wschodniego na początku 1945 roku Wilhelm Koppe - Wyższy Dowódca SS i Policji w Generalnym Gubernatorstwie – podjął następującą decyzję: więzienia takie jak na Radogoszczu mają być albo ewakuowane na zachód, albo wszyscy więźniowie mają być wymordowani. Komendant łódzkiego więzienia, porucznik policji Walter Pelzhausen, wybrał drogę eksterminacji. Początkowo więźniowie byli mordowani bagnetami i strzałami z pistoletów, jednak na skutek czynnego oporu z ich strony została podjęta decyzja o podpaleniu więzienia. Budynek bardzo szybko stanął w ogniu. Na więźniów próbujących wydostać się z niego czekały kule oprawców. Spośród blisko 1500 więźniów ocalało zaledwie 30 osób. Hitlerowcy pilnowali miejsca zbrodni do godzin wieczornych 18 stycznia 1945 r. Nazajutrz do Łodzi wkroczyli Rosjanie zastając w więzieniu stosy zwęglonych ciał. Ofiary niemieckiej zbrodni pogrzebano 18 lutego 1945 roku na leżącym blisko cmentarzu św. Rocha. Wśród ofiar rzezi byli m.in. Walenty Stanik z Łężcy i Walenty Bzdzion z Patrzykowa, obydwaj działający w lokalnych strukturach Armii Krajowej. Walenty Stanik został aresztowany przez Niemców 9 października 1944 r., gdy wracał do domu z pracy przy kopaniu okopów w Trębaczewie. Po przewiezieniu na posterunek do Janek, wskutek brutalnych przesłuchań doznał bardzo poważnych obrażeń. Następnie został uwięziony w Wieluniu, skąd 22 grudnia 1944 przetransportowano go do więzienia w Radogoszczu, co potwierdza księga z łaźni więziennej sygn. MTN, A – 4565,

zawierająca dane nowoprzybyłych więźniów. W tym samym czasie został aresztowany Walenty Bzdzion ps. „Róża", łącznik. Poddany licznym i ciężkim przesłuchaniom, odmówił współpracy z Niemcami ostatecznie trafiając do Radogoszcza. W więzieniu w Radogoszczu zginął także Bolesław Foltyński, zabity 12 września 1944 r. Aresztowanie Walentego Stanika było skutkiem obławy na uczestników ruchu niepodległościowego. Kilka dni wcześniej, 4 października, żandarmi i funkcjonariusze SS rozstrzelali kilkunastu mieszkańców Patrzykowa za pomoc partyzantom i Rosjanom. Na urzędowej liście ofiar tej egzekucji sporządzonej po wojnie znajduje się 18 nazwisk, wśród których są także zabici akowcy i współpracownicy podziemia, których wskutek donosu Niemcy zaskoczyli na spotkaniu w jednej ze stodół w Patrzykowie. Ciała zabitych zostały pochowane na cmentarzu w Makowiskach w zbiorowym grobie. Przy pochówku zginął 22-letni Jan Antoniak, który według relacji naocznego świadka, nie chciał zepchnąć ciała swego zabitego ojca do wykopanego dołu, ale z szacunkiem je tam złożyć. Został zastrzelony na miejscu przez żandarma.

Zgliszcza więzienia

W artykule wykorzystano dokumenty i informacje uzyskane od rodziny poległych.
Konsultacja historyczna Piotr Nicpoń.

WIOSENNA WYSTAWA RĘKODZIEŁA W "ARCE"

Od 7 do 19 kwietnia w domu parafialnym ARKA mogliśmy oglądać wystawę pt. „Drewniane Cuda" autorstwa p. Piotra Leszczyka z Pajęczna. Wśród kilkudziesięciu prac wykonanych w rozmaitych technikach autor pokazał m.in. wspaniałe wiatraki kunsztownie zdobione, pięknie dekorowane strusie jaja oraz pełne wyobraźni drewniane budowle. Piotr Leszczyk to bardzo wszechstronny twórca, projektuje przedmioty codziennego użytku, drewniane stołki, dizajnerskie szkatułki. Jego specjalnością są świąteczne ozdoby. Wystawie towarzyszyła dekoracja świąteczna mieszkanki Starych Gajęcic p. Anny Zawilińskiej. (red.)

PIERWSZE URODZINY KLUBU SENIORA

W ubiegłym roku przy naszej parafii rozpoczął działalność Parafialny Klub Seniora. Z okazji pierwszej rocznicy, w niedzielę 7 kwietnia odbyła się uroczysta gala. Jak przystało na urodzinową fetę, był tort ze świeczkami, uroczyste „sto lat" i grono uśmiechniętych gości. Spotkanie rozpoczęło się od Eucharystii, sprawowanej pod przewodnictwem ks. Tadeusza Zawieruchy, proboszcza parafii pw. Narodzenia Pańskiego w Częstochowie. Po Mszy Świętej wszyscy udali się do Domu Parafialnego, gdzie czekał poczęstunek. Wcześniej jednak każdy uczestnik I edycji Parafialnego Klubu Seniora „Makowiska" otrzymał dyplom, który był wyrazem podziękowania za konkretne działania podjęte w ramach projektu. Należy zaznaczyć, że spośród 116 członków aż 19 ukończyło 80 rok życia. Ci nasi „Super Seniorzy" otrzymali szczególne podziękowania oraz dyplomy uznania. Podczas spotkania wspominano wydarzenia minionego roku zarejestrowane obiektywem aparatu i kamery. (red.)

SENIORZE, DOŁĄCZ DO NAS!

W bieżącym roku nasza parafia po raz kolejny została beneficjentem otwartego konkursu w ramach Rządowego Programu na rzecz Aktywności Społecznej Osób Starszych na lata 2014-2020. W związku z tym zapraszamy wszystkich seniorów do udziału w kolejnej odsłonie projektu Klub Seniora „Makowiska". W programie na rok 2019 proponujemy bogaty pakiet działań integracyjnych, rozwojowych i edukacyjnych, wśród których z pewnością każdy znajdzie coś dla siebie. Dla uczestników przygotowano szereg spotkań i warsztatów. Będą to comiesięczne spotkania połączone z biesiadą i z prelekcjami zaproszonych gości z zakresu profilaktyki zdrowotnej, prawa konsumenckiego, bezpieczeństwa finansowego, itp.

Seniorzy będą mieli do wyboru udział w czterech rodzajach warsztatów: kulinarnych, tanecznych, muzycznych oraz rękodzielniczych. Przy współpracy Urzędu Miasta i Gminy Pajęczno, w miesiącu maju odbędzie się także kurs komputerowy, obejmujący podstawowe zagadnienia z obsługi prostych programów, czy też podstawy korzystania z Internetu. Tematyka zajęć ruchowych dla seniorów obejmie aerobik, taniec towarzyski, itp., w zależności od potrzeb uczestników. Biorąc pod uwagę ogromną rolę seniorów w pielęgnowaniu tradycji lokalnych i przekazywaniu wartości kulturowych młodszym, stworzona im została możliwość realizacji swoich zamiłowań w kolejnych dwóch kierunkach: rękodzielnictwo oraz zajęcia muzyczne. Uczestnicy, podobnie jak w ubiegłym roku, będą mogli skorzystać z oferty dwóch wyjazdów turystyczno-krajoznawczych. Działały będą również dwie linie telefoniczne z bezpłatnymi poradami. Zapisy trwają do końca kwietnia. (red.)

MAŁŻEŃSTWO W PRAWIE POLSKIM

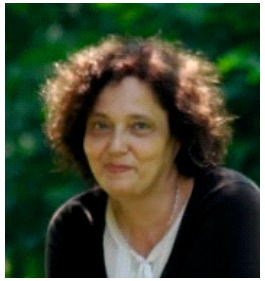

Początkowe przepisy ustawy Kodeks Rodzinny i Opiekuńczy regulują sposoby zawarcia małżeństwa jako związku kobiety i mężczyzny, pozostającego pod ochroną Konstytucji Rzeczypospolitej Polskiej (art. 18). Następuje to wtedy, gdy kobieta i mężczyzna złożą jednoczesne oświadczenia, że wstępują ze sobą związek małżeński. Oświadczenia mogą być złożone albo przed kierownikiem Urzędu Stanu Cywilnego, albo duchownym Kościoła, ewentualnie za granicą przed polskim konsulem lub osobą wykonującą funkcję konsula. W każdym z tych przypadków osoby zamierzające zawrzeć związek małżeński powinny złożyć lub przedstawić kierownikowi Urzędu Stanu Cywilnego dokumenty niezbędne do zawarcia małżeństwa, określone w ustawie - Prawo o aktach stanu cywilnego. Dokumenty te to: dokument tożsamości, pisemne zapewnienie o braku okoliczności wyłączających możliwość zawarcia małżeństwa i dowód uiszczenia opłaty skarbowej - aktualnie 84 zł. Gdy małżeństwo ma być zawarte przed duchownym lub konsulem kierownik USC wydaje zaświadczenie o braku okoliczności wyłączających zawarcie małżeństwa oraz treść i datę złożonych przed nim oświadczeń w sprawie nazwiska przyszłych małżonków i ich dzieci. Zaświadczenie to jest ważne przez 6 miesięcy. Niekiedy decyzja kierownika USC jest negatywna i wtedy można od niej odwołać się do sądu. Duchownemu, udzielającemu ślubu konkordatowego, musi być przedłożone zaświadczenie z USC. Kościoły w Polsce, których prawo wewnętrzne przewiduje możliwość zawarcia małżeństwa ze skutkami cywilnoprawnymi to oczywiście Kościół Katolicki ale także: Polski Autokefaliczny Kościół Prawosławny, Ewangelicko-Reformowany, Ewangelicko-Augsburski, Chrześcijan Baptystów, Adwentystów Dnia Siódmego, Polskokatolicki, Związek Gmin Wyznaniowych Żydowskich, Starokatolicki Mariawitów i Zielonoświątkowy. Przepisy dotyczące zawarcia małżeństwa zawierają nadto możliwość zawarcia związku małżeńskiego przez pełnomocnika, czyli wskazaną przez zastępowanego małżonka osobę, która zamiast niego, ale w jego imieniu złoży oświadczenie o zawarciu małżeństwa. Są różne sytuacje życiowe, w których może się to okazać konieczne, choć w praktyce oczywiście nie zdarza się to często. Kodeks Rodzinny I Opiekuńczy wskazuje, że małżeństwo zawrzeć można po ukończeniu 18 lat, chyba, że z ważnych powodów sąd zezwoli na zawarcie małżeństwa kobiecie po ukończeniu przez nią 16 lat.

Ewa Gorczyca
Sędzia Sądu Okręgowego we Wrocławiu,
w stanie spoczynku

PRACE REMONTOWE W DOMU PARAFIALNYM - 2019 r.